

I – Ensemble de définition et courbe représentative d'une fonction**1 – Ensemble de définition****Définition**

Soit f une fonction numérique à variable réelle. Les éléments de \mathbb{R} qui ont une image par f forment un ensemble appelé **ensemble de définition de f** et noté D_f . On a :

$$D_f = \{x \in \mathbb{R} / f(x) \in \mathbb{R}\}$$

Remarque

En pratique, on utilise l'équivalence : $x \in D_f \Leftrightarrow \{x \in \mathbb{R} / f(x) \in \mathbb{R}\}$

Exemples

$$1) f(x) = \frac{2x+1}{x-3}$$

$$x \in D_f \Leftrightarrow x-3 \neq 0 \Leftrightarrow x \neq 3 \Leftrightarrow x \in \mathbb{R} \setminus \{3\}. \text{ Donc } D_f = \mathbb{R} \setminus \{3\}$$

$$2) f(x) = \sqrt{2x-5}$$

$$x \in D_f \Leftrightarrow 2x-5 \geq 0 \Leftrightarrow 2x \geq 5 \Leftrightarrow x \geq \frac{5}{2} \Leftrightarrow x \in \left[\frac{5}{2}, +\infty\right]. \text{ Donc } D_f = \left[\frac{5}{2}, +\infty\right[$$

<https://www.dimamath.com>MATHÉMATIQUES
POUR TOUS**Proposition**

- ❖ Les fonctions polynômes, les fonctions $x \mapsto \sin x$ et $x \mapsto \cos x$ et la fonction $x \mapsto |x|$ sont définies sur \mathbb{R}
- ❖ Les fonctions rationnelles $x \mapsto \frac{P(x)}{Q(x)}$ sont définies sur \mathbb{R} privé de leurs valeurs interdites (là où le dénominateur $Q(x)$ s'annule)
- ❖ La fonction $x \mapsto \sqrt{u(x)}$ est définie $\{x \in D_u / u(x) \geq 0\}$

2 – Représentation graphique d'une fonction**Définition**

Soit f une fonction numérique à variable réelle. **La représentation graphique ou la courbe représentative de** dans un repère $(O; \vec{i}, \vec{j})$ est l'ensemble des points $M(x, f(x))$ tels que $x \in D_f$.

$$C_f = \{M(x, f(x)) / x \in D_f\}$$

Remarque

$$1) \text{ On a : } M(x, y) \in C_f \Leftrightarrow \begin{cases} x \in D_f \\ y = f(x) \end{cases}$$

$$2) N(x, y) \notin C_f \Leftrightarrow (\forall x \in D_f), y \neq f(x)$$

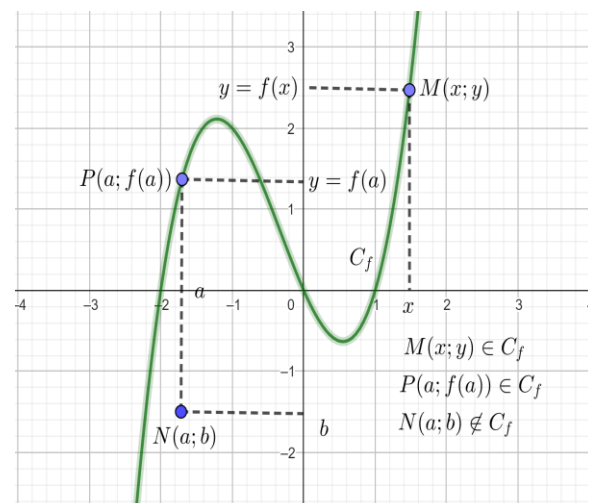

II – Parité et périodicité d'une fonction

1 – Parité d'une fonction

a – Fonction paire

Définition

Soit f une fonction dont l'ensemble de définition est D_f . On dit que f est **une fonction paire** si et

$$\text{seulement si : } \begin{cases} (\forall x \in D_f), -x \in D_f \\ (\forall x \in D_f), f(-x) = f(x) \end{cases}$$

Exemple

$$f(x) = 3x^2$$

On a : $D_f = \mathbb{R}$, donc $(\forall x \in \mathbb{R}), -x \in \mathbb{R}$ et $(\forall x \in \mathbb{R}), f(-x) = 3(-x)^2 = 3x^2 = f(x)$. Alors f est paire

Sa courbe représentative dans un repère orthogonal est la parabole qui admet l'axe des ordonnées comme axe de symétrie

Proposition

Dans le plan muni d'un repère orthogonal, la courbe représentative **d'une fonction paire** est **symétrique par rapport à l'axe des ordonnées**

b – Fonction impaire

Définition

Soit f une fonction dont l'ensemble de définition est D_f . On dit que f est **une fonction impaire** si et

$$\text{seulement si : } \begin{cases} (\forall x \in D_f), -x \in D_f \\ (\forall x \in D_f), f(-x) = -f(x) \end{cases}$$

Exemple

$$f(x) = 2x^3$$

On a : $D_f = \mathbb{R}$, donc $(\forall x \in \mathbb{R}), -x \in \mathbb{R}$ et $(\forall x \in \mathbb{R}), f(-x) = 2(-x)^3 = -2x^3 = -f(x)$. Alors f est impaire.

Sa courbe représentative dans un repère orthogonal est la courbe qui admet l'origine du repère comme centre de symétrie

Proposition

Dans le plan muni d'un repère orthogonal, la courbe représentative **d'une fonction impaire** est **symétrique par rapport à l'origine du repère**

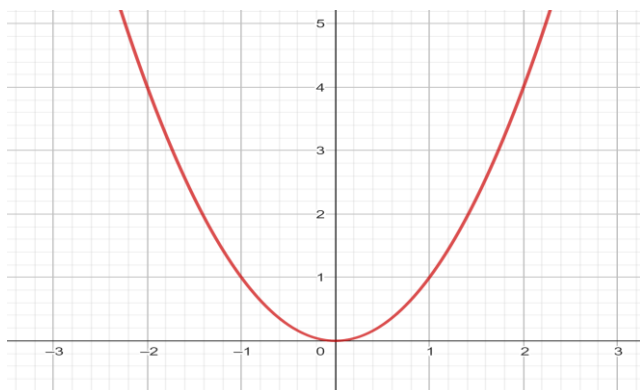

Fonction paire

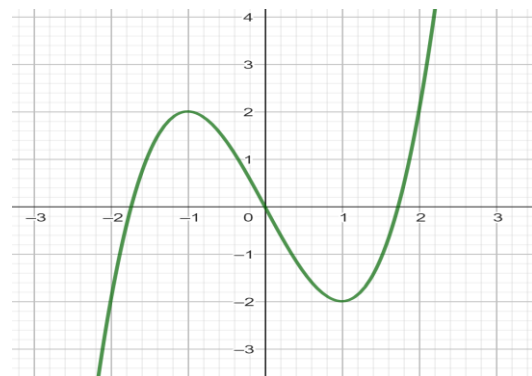

Fonction impaire

2 – Périodicité d'une fonction

Définition

Soit f une fonction dont l'ensemble de définition est D_f . On dit que f est **une fonction périodique** si

et seulement s'il existe un réel T non nul tel que :

$$\begin{cases} (\forall x \in D_f), x+T \in D_f \text{ et } x-T \in D_f \\ (\forall x \in D_f), f(x+T) = f(x) \end{cases}$$

Le plus petit réel T positif non nul qui vérifie la relation précédente est appelé **la période** de la fonction f

Exemples

- ♦ La fonction f définie sur \mathbb{R} par : $f(x) = 5x - E\left(5x + \frac{2}{3}\right)$ est périodique de période $T = \frac{1}{5}$
- ♦ La fonction g définie sur \mathbb{R} par : $g(x) = \frac{\cos(3x)}{\sin(3x)+2}$ est périodique de période $T = \frac{2\pi}{3}$

Propriétés

Soit f une fonction périodique de période T dont l'ensemble de définition est D_f et C_f sa courbe représentative dans un repère $(O; \vec{i}, \vec{j})$.

- ❖ Pour tout $k \in \mathbb{Z}^*$, le nombre kT est aussi une période de la fonction f
- ❖ On note C_k la courbe représentative de la restriction de f à l'ensemble $D_k = [a_0 + kT, a_0 + (k+1)T] \cap D_f$. Alors C_k est l'image de C_0 par la translation de vecteur $\vec{u}_k \begin{pmatrix} kT \\ 0 \end{pmatrix}$
- ❖ On a : $C_f = \bigcup_{k \in \mathbb{Z}} C_k$
- ❖ Pour étudier une fonction périodique de période T il suffit de l'étudier sur un intervalle de longueur T , en général on choisit $[0, T[$ ou $\left[-\frac{T}{2}, \frac{T}{2}\right[$

Exemple

$$f(x) = E(2x)$$

On a $D_f = \mathbb{R}$ et f est périodique de période $T = \frac{1}{2}$. L'intervalle d'étude de la fonction f est

$D_E = \left[0, \frac{1}{2}\right[$. On veut construire la courbe de f sur l'intervalle $[-1, 1]$

$$\text{On a : } \begin{cases} f(x) = -2; & -1 \leq x < -\frac{1}{2} \\ f(x) = -1; & -\frac{1}{2} \leq x < 0 \\ f(x) = 0; & 0 \leq x < \frac{1}{2} \\ f(x) = 1; & \frac{1}{2} \leq x < 1 \\ f(1) = 2 \end{cases}$$

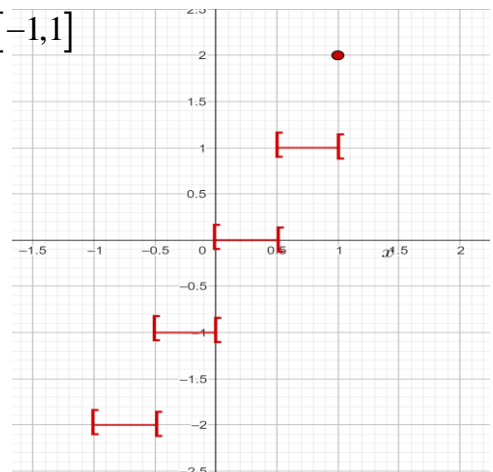

III – Fonction majorée, minorée et bornée

Définition

Soit f une fonction dont l'ensemble de définition est D_f et I une partie de D_f .

- ♣ On dit que f est majorée sur I si et seulement si $(\exists M \in \mathbb{R})(\forall x \in I): f(x) \leq M$
- ♣ On dit que f est minorée sur I si et seulement si $(\exists m \in \mathbb{R})(\forall x \in I): f(x) \geq m$
- ♣ On dit que f est bornée sur I si et seulement si elle est majorée et minorée sur I

Remarques

- ♣ Si f est majorée par M sur I , alors elle est majorée par tout nombre M' tel que $M' \geq M$
- ♣ Si f est minorée par m sur I , alors elle est minorée par tout nombre m' tel que $m' \leq m$

Proposition

Soit f une fonction dont l'ensemble de définition est D_f .

f est bornée $\Leftrightarrow (\exists \alpha \in \mathbb{R}^+)(\forall x \in D_f): |f(x)| \leq \alpha$

Exemples

1) soit f la fonction définie sur \mathbb{R} par $f(x) = \frac{2x^2 + 7x + 7}{x^2 + 3x + 3}$

a) Montrer que f est majorée par $\frac{7}{3}$

b) Montrer que f est minorée par 1

2) soit g la fonction définie sur \mathbb{R} par $g(x) = 3 \sin(2x) - 2 \cos x + 1$.

Montrer que g est bornée sur \mathbb{R}

<https://www.dimamath.com>

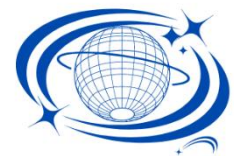

MATHÉMATIQUES
POUR TOUS

IV – Comparaison de deux fonctions

1 – signe d'une fonction

Définition

Soit f une fonction dont l'ensemble de définition est D_f et I une partie de D_f .

- ❖ On dit que f est positive sur I si et seulement si $(\forall x \in I), f(x) \geq 0$
- ❖ On dit que f est négative sur I si et seulement si $(\forall x \in I), f(x) \leq 0$

Remarques

- Toute fonction positive sur D_f est dite positive et elle est minorée par 0
- Toute fonction négative sur D_f est dite négative et elle est majorée par 0



2 – Comparaison de deux fonctions

Propriété

Soient f et g deux fonctions dont les domaines de définition sont respectivement D_f et D_g et I une partie de $D_f \cap D_g$.

On dit que f est plus grande que g sur I si et seulement si $(\forall x \in I), f(x) \geq g(x)$. On écrit $f \geq g$ sur I

Interprétation géométrique

- $f \geq g$ sur $I \Leftrightarrow C_f$ est au dessus de C_g
- $f \leq g$ sur $I \Leftrightarrow C_f$ est en dessous de C_g

V – Variations et extremums d'une fonction

1- Définitions

Définition

Soit f une fonction dont l'ensemble de définition est D_f et I un intervalle de D_f .

- On dit que f est **croissante sur I** si et seulement si $(\forall (a,b) \in I^2), a \leq b \Rightarrow f(a) \leq f(b)$
- On dit que f est **strictement croissante sur I** si et seulement si $(\forall (a,b) \in I^2), a < b \Rightarrow f(a) < f(b)$
- On dit que f est **décroissante sur I** si et seulement si $(\forall (a,b) \in I^2), a \leq b \Rightarrow f(a) \geq f(b)$
- On dit que f est **strictement décroissante sur I** si et seulement si $(\forall (a,b) \in I^2), a < b \Rightarrow f(a) > f(b)$
- On dit que f est **monotone sur l'intervalle I** si elle est croissante ou décroissante sur I
- On dit que f est **strictement monotone sur l'intervalle I** si elle est strictement croissante ou strictement décroissante sur I
- On dit que f est **constante sur I** si et seulement si $(\forall (a,b) \in I^2), a \neq b \Rightarrow f(a) = f(b)$

2 – Taux de variation

Définition

Soit f une fonction dont l'ensemble de définition est D_f et I un intervalle de D_f et soit a et b de I

tels que $a \neq b$; Le nombre $T_{(a,b)} = \frac{f(a) - f(b)}{a - b}$ s'appelle **le taux d'accroissement de la fonction entre a et b**

Théorème

Soit f une fonction dont l'ensemble de définition est D_f et I un intervalle de D_f . Alors :

- ❖ La fonction f est **croissante sur l'intervalle I** si et seulement si $(\forall (a,b) \in I^2), a \neq b \Rightarrow T(a,b) \geq 0$
- ❖ La fonction f est **strictement croissante sur l'intervalle I** si et seulement si $(\forall (a,b) \in I^2), a \neq b \Rightarrow T(a,b) > 0$
- ❖ La fonction f est **décroissante sur l'intervalle I** si et seulement si $(\forall (a,b) \in I^2), a \neq b \Rightarrow T(a,b) \leq 0$
- ❖ La fonction f est **strictement décroissante sur l'intervalle I** si et seulement si $(\forall (a,b) \in I^2), a \neq b \Rightarrow T(a,b) < 0$

Exemples

1) Soit f la fonction définie sur $[0, +\infty[$ par : $f(x) = \sqrt{x+1} + \sqrt{x}$. Etudier la monotonie de f sur $[0, +\infty[$

Soit $(a,b) \in [0, +\infty[\times [0, +\infty[$ tels que $a \neq b$, on a :

$$T_{(a,b)} = \frac{f(a) - f(b)}{a - b} = \frac{\sqrt{a+1} + \sqrt{a} - \sqrt{b+1} - \sqrt{b}}{a - b} = \frac{\sqrt{a+1} - \sqrt{b+1}}{a - b} + \frac{\sqrt{a} - \sqrt{b}}{a - b} = \frac{1}{\sqrt{a+1} + \sqrt{b+1}} + \frac{1}{\sqrt{a} + \sqrt{b}}$$

Donc $T_{(a,b)} > 0$ car $\sqrt{a+1} + \sqrt{b+1} > 0$ et $\sqrt{a} + \sqrt{b} > 0$

Alors la fonction f est strictement croissante sur $[0, +\infty[$

2) Soit g la fonction définie sur \mathbb{R} par : $g(x) = \frac{2x-1}{x^2+2}$. Etudier la monotonie de la fonction g sur \mathbb{R} .

3 – Monotonie et parité d'une fonction numérique

Proposition

- ❖ Soit f **une fonction paire** dont l'ensemble de définition est D_f et I un intervalle de D_f et I' son symétrique par rapport à 0.
 - ◆ Si f est croissante sur I , alors elle est décroissante sur I'
 - ◆ Si f est décroissante sur I , alors elle est croissante sur I'
- ❖ Soit f **une fonction impaire** dont l'ensemble de définition est D_f et I un intervalle de D_f et I' son symétrique par rapport à 0.
 - ◆ Si f est croissante sur I , alors elle est croissante sur I'
 - ◆ Si f est décroissante sur I , alors elle est décroissante sur I'

4 – Extremums

a – Extremums absolus

Définition

Soit f une fonction dont l'ensemble de définition est D_f et $a \in D_f$.

- ◆ On dit que la fonction f admet **un maximum absolu en** a si $(\forall x \in D_f), f(x) \leq f(a)$ et on écrit $\max_{x \in D_f} f(x) = f(a)$
- ◆ On dit que la fonction f admet **un minimum absolu en** a si $(\forall x \in D_f), f(x) \geq f(a)$ et on écrit $\min_{x \in D_f} f(x) = f(a)$

Proposition

Soit f une fonction dont l'ensemble de définition est D_f

- ◆ Le nombre réel M est un **maximum absolu de la fonction** $f \Leftrightarrow \begin{cases} (\forall x \in D_f), f(x) \leq M \\ (\exists a \in D_f): f(a) = M \end{cases}$
- ◆ Le nombre m est un **minimum absolu de la fonction** $f \Leftrightarrow \begin{cases} (\forall x \in D_f), f(x) \geq m \\ (\exists a \in D_f): f(a) = m \end{cases}$

Remarque

- Si le nombre M est un maximum absolu de la fonction f , alors M est un majorant de f sur D_f ; mais la réciproque est fautive
- Si le nombre m est un minimum absolu de la fonction f , alors m est un minorant de f sur D_f ; mais la réciproque est fautive

b – Extremums relatifs

Définition

Soit f une fonction dont l'ensemble de définition est D_f et $a \in I$

- ◆ On dit que la fonction f admet **un maximum relatif en** a s'il existe un intervalle ouvert $I \subset D_f$ tel que $(\forall x \in I), f(x) \leq f(a)$

- On dit que la fonction f admet un **minimum relatif en** a s'il existe un intervalle ouvert $I \subset D_f$ tel que $(\forall x \in I), f(x) \geq f(a)$

Proposition

Soit f une fonction dont l'ensemble de définition est D_f et soit a, b et c trois éléments de D_f tels que $a < b < c$ et $[a, c] \subset D_f$

- Si la fonction f est croissante sur $[a, b]$ et décroissante sur $[b, c]$, alors la fonction f admet un maximum relatif en b
- Si la fonction f est décroissante sur $[a, b]$ et croissante sur $[b, c]$, alors la fonction f admet un minimum relatif en b

VI – Etude de quelques fonctions usuelles**1- Fonction** $x \mapsto ax^2 + bx + c$ **Proposition**

Soit $f(x) = ax^2 + bx + c$ un trinôme tel que $a \neq 0$

- La forme canonique du trinôme $f(x)$ est $f(x) = a(x - \alpha)^2 + \beta$ où $\alpha = -\frac{b}{2a}$ et $\beta = f\left(-\frac{b}{2a}\right)$
- La courbe C_f est l'image de la courbe de la fonction définie par $g(x) = ax^2$ par la translation de vecteur $\vec{u} \begin{pmatrix} \alpha \\ \beta \end{pmatrix}$
- La courbe C_f , dans un repère orthogonal, est une parabole de sommet $\Omega(\alpha, \beta)$ et d'axe de symétrie la droite d'équation $x = \alpha$

Proposition

Soit $f(x) = ax^2 + bx + c$ un trinôme tel que $a \neq 0$

Si $a > 0$

x	$-\infty$	α	$+\infty$
$f(x)$	$+\infty$	$\beta = f(\alpha)$	$+\infty$

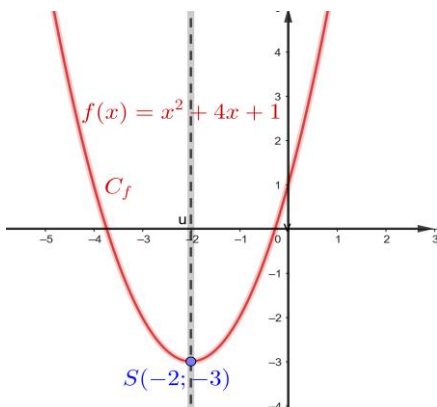
**Si $a < 0$**

x	$-\infty$	α	$+\infty$
$f(x)$	$-\infty$	$\beta = f(\alpha)$	$-\infty$

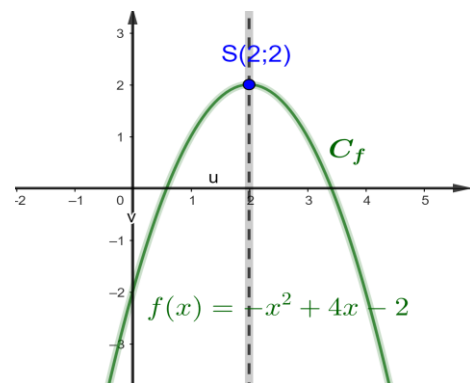
**2 - Fonction** $x \mapsto \frac{ax+b}{cx+d}$

Proposition

Soit f une fonction homographique définie sur $\mathbb{R} \setminus \left\{ -\frac{d}{c} \right\}$ par $f(x) = \frac{ax+b}{cx+d}$ où $(a,b,c,d) \in \mathbb{R}^4$

Tels que $c \neq 0$ et $\begin{vmatrix} a & b \\ c & d \end{vmatrix} = ad - bc \neq 0$. Alors :

- ❖ Ils existent trois réels α , β et γ tels que $f(x) = \beta + \frac{\gamma}{x-\alpha}$ pour tout $\mathbb{R} \setminus \left\{ -\frac{d}{c} \right\}$
- ❖ La courbe représentative C_f de la fonction f est l'image de la courbe (Γ) représentative de la fonction $x \mapsto \frac{\gamma}{x}$ par la translation de vecteur $\vec{u} \begin{pmatrix} \alpha \\ \beta \end{pmatrix}$
- ❖ La courbe C_f , dans un repère orthogonal, est une hyperbole de centre $\Omega(\alpha, \beta)$ et d'asymptotes les droites d'équations $x = -\frac{d}{c}$ et $y = \frac{a}{c}$

Proposition

Soit f une fonction homographique définie sur $\mathbb{R} \setminus \left\{ -\frac{d}{c} \right\}$ par $f(x) = \frac{ax+b}{cx+d}$ où $(a,b,c,d) \in \mathbb{R}^4$

Tels que $c \neq 0$ et $\begin{vmatrix} a & b \\ c & d \end{vmatrix} = ad - bc \neq 0$.

Si $\begin{vmatrix} a & b \\ c & d \end{vmatrix} < 0$

x	$-\infty$	$-\frac{d}{c}$	$+\infty$
$f(x)$	$\frac{a}{c}$	$+\infty$	$\frac{a}{c}$
	$-\infty$		$-\infty$

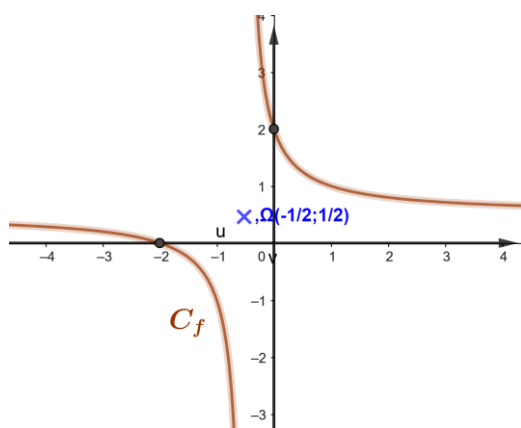

$$f(x) = \frac{x+2}{2x+1} = \frac{1}{2} + \frac{3/4}{x+1/2}$$

Si $\begin{vmatrix} a & b \\ c & d \end{vmatrix} > 0$

x	$-\infty$	$-\frac{d}{c}$	$+\infty$
$f(x)$	$\frac{a}{c}$	$+\infty$	$\frac{a}{c}$
	$-\infty$		$-\infty$

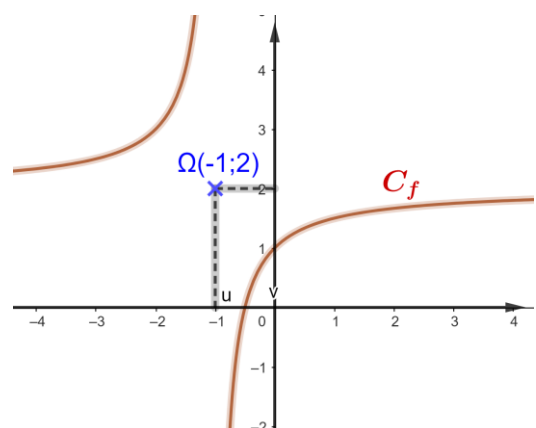

$$f(x) = \frac{2x+3}{x+1} = 2 + \frac{-1}{x+1}$$

3 - Fonction $x \mapsto \sqrt{ax+b}$ **Proposition**

Soit f la fonction numérique à variable réelle x définie par $f(x) = \sqrt{ax+b}$ où $(a,b) \in \mathbb{R}^2$ tel que $a \neq 0$

Si $a > 0$

$$D_f = \left[-\frac{b}{a}, +\infty[$$

x	$-\frac{b}{a}$	$+\infty$
$f(x)$	0	$+\infty$

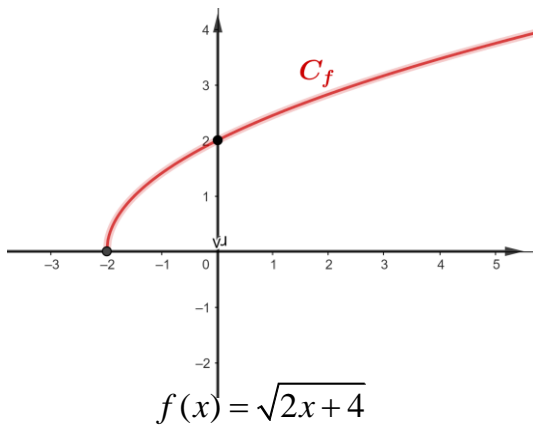
Si $a < 0$

$$D_f = \left] -\infty, -\frac{b}{a} \right]$$

x	$-\infty$	$-\frac{b}{a}$
$f(x)$	$+\infty$	0

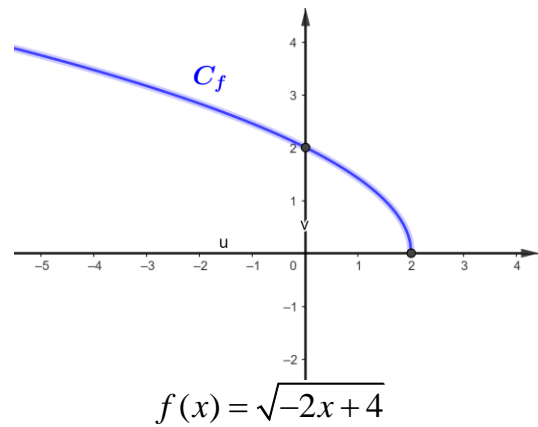
**4 - Fonction** $x \mapsto ax^3$ **Proposition**

Soit f la fonction numérique à variable réelle x définie par $f(x) = ax^3$ où $a \in \mathbb{R}^*$. On a $D_f = \mathbb{R}$

Si $a > 0$

x	$-\infty$	0	$+\infty$
$f(x)$	$-\infty$		$+\infty$

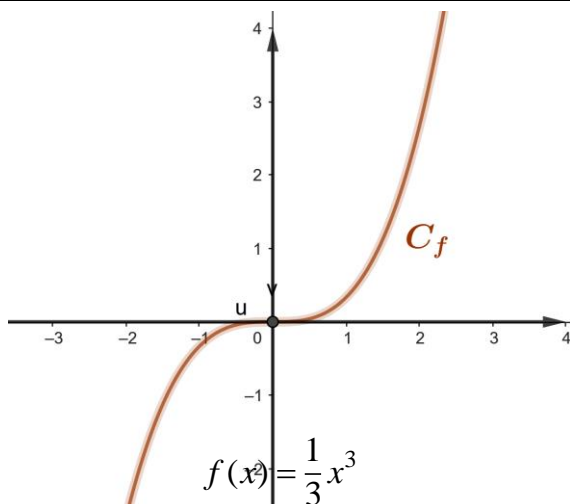
Si $a < 0$

x	$-\infty$	0	$+\infty$
$f(x)$	$+\infty$		$-\infty$

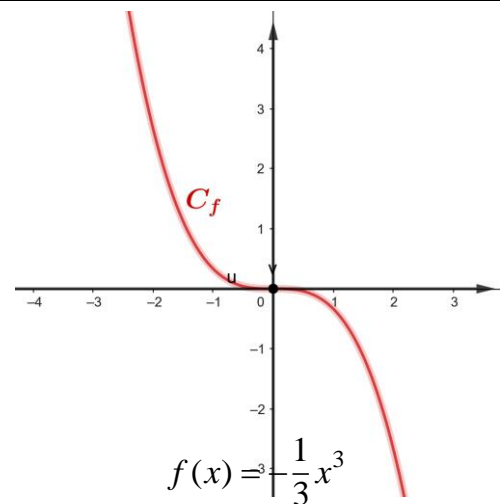
**VII - Composée de deux fonctions**

1 - Définition

Définition

Soit f et g deux fonctions numériques dont les ensembles de définition respectifs sont D_f et D_g tels que $f(D_f) \subset D_g$.

La fonction h définie sur D_f par $h(x) = g(f(x))$ est appelée **la fonction composée des fonctions f et g** dans cet ordre elle est notée $g \circ f$.

On a alors : $(\forall x \in D_f), g \circ f(x) = g(f(x))$

Remarques

- ♦ En général, on a $f \circ g \neq g \circ f$
- ♦ $D_{g \circ f} = \{x \in \mathbb{R} / x \in D_f \text{ et } f(x) \in D_g\}$ et $D_{f \circ g} = \{x \in \mathbb{R} / x \in D_g \text{ et } g(x) \in D_f\}$
- ♦ La fonction $g \circ f$ ne peut exister que lorsque la condition $f(D_f) \subset D_g$ est vérifiée

2 - Monotonie de la composée de deux fonctions

Proposition

Soit f et g deux fonctions numériques dont les ensembles de définition respectifs sont D_f et D_g et soit I un intervalle tel que $I \subset D_f$ et J un intervalle tel que $J \subset D_g$ avec $f(I) \subset J$.

- ❖ Si f est **croissante** sur I et g est **croissante** sur J , alors $g \circ f$ est **croissante** sur I
- ❖ Si f est **décroissante** sur I et g est **décroissante** sur J , alors $g \circ f$ est **croissante** sur I
- ❖ Si f est **croissante** sur I et g est **décroissante** sur J , alors $g \circ f$ est **décroissante** sur I
- ❖ Si f est **décroissante** sur I et g est **croissante** sur J , alors $g \circ f$ est **décroissante** sur I

Exemple

Soit f la fonction définie sur \mathbb{R} par $f(x) = 2x^4 + 4x^3 + 3x^2 + x - 1$

- 1) Montrer que $(\forall x \in \mathbb{R}), f(x) = v \circ u(x)$ où $u(x) = x^2 + x$ et $v(x) = 2x^2 + x - 1$
- 2) Dresser les tableaux de variation des fonctions u et v
- 3) En déduire les variations de la fonction f

VIII - Courbes représentatives de quelques composées particulières

Soit f une fonction dont la courbe représentative, dans un repère orthogonal, est C_f . On considère les fonctions g, h et k définies par : $g(x) = -f(x)$, $h(x) = |f(x)|$ et $k(x) = f(|x|)$

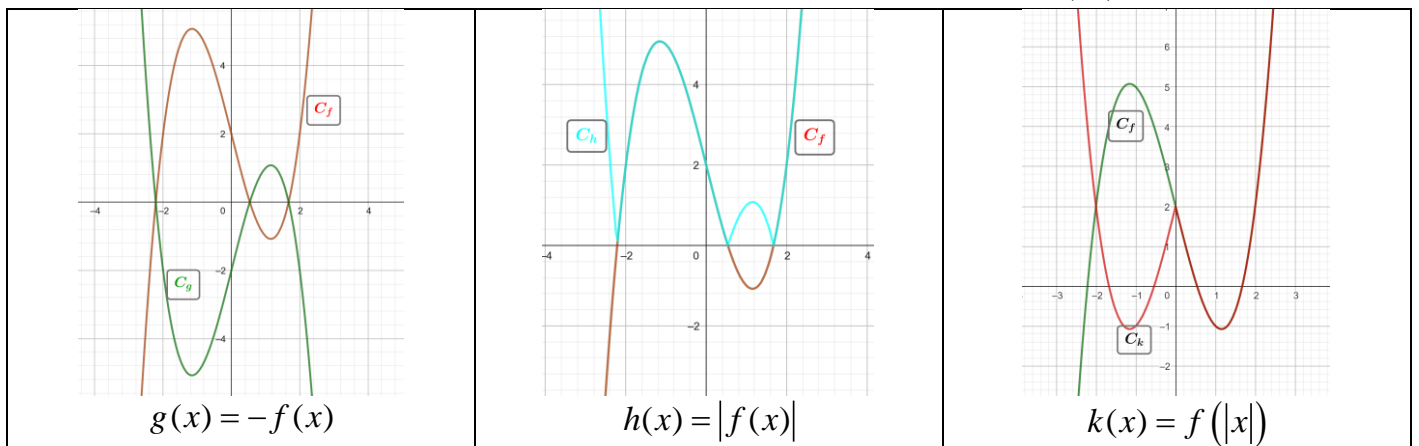

<https://www.dimamath.com>

<p>Les deux courbes C_f et C_g sont symétriques par rapport à l'axe des abscisses</p>	<p>-Si $f(x) \geq 0$, alors $h(x) = f(x)$ donc C_h et C_f sont confondues -Si $f(x) \leq 0$, alors $h(x) = -f(x)$ Donc C_h et C_f sont symétriques par rapport à l'axe des abscisses</p>	<p>-Si $x \geq 0$, alors $k(x) = f(x)$ donc C_k et C_f sont confondues -Si $x \leq 0$ on a $k(x) = f(-x)$ donc la fonction k est paire alors C_k et C_f sont symétriques par rapport à l'axe des ordonnées</p>
---	--	--

<https://www.dimamath.com>

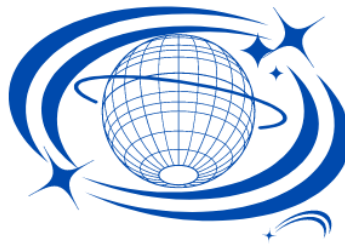

**MATHÉMATIQUES
POUR TOUS**